



# RHÔNE

---

Introduksjon



# Fagmål: Rhône

---

Fag



Rhône

Målpunkt



Studenten skal:

- kunne regionens plassering i Frankrike og kunne plassere den på Frankrikekartet.
- ha oversikt over regionens klima og geografi og forstå forskjellene mellom nord og sør i regionen.
- vite om hvordan klassifiseringssystemet i Rhône fungerer.
- kjenne til regionens viktigste områder og deres særegenheter.
- ha oversikt over de mest brukte druesortene og vintypene og -stilene i regionen.



# Innhold

---

- ◆ Introduksjon av region
- ◆ Geografi - kart og plassering
- ◆ Klima
- ◆ Særegenheter
- ◆ Underområder
  - ◆ Beliggenhet
  - ◆ Druer
  - ◆ Jordsmonn
  - ◆ Vinstil
  - ◆ Vintyper





# Introduksjon

- Vinregionen Rhône deles inn i nord og sør. Vinhistorien strekker seg langt tilbake til Romerriket. Rhône-elven, som har sitt utspring i de sveitsiske alper har fungert som transportåre i årtusener.
- Kvalitet har alltid stått sentralt i Rhône. Det var Baron Le Roy, en innflytelsesrik produsent i Châteauneuf-du-Pape som var en viktig pådriver for innføringen av AOC-systemet på 30-tallet. Som følge av hans arbeid ble Chateueuf-du-Pape klassifisert som en av de første AOC'ene for vin i Frankrike.

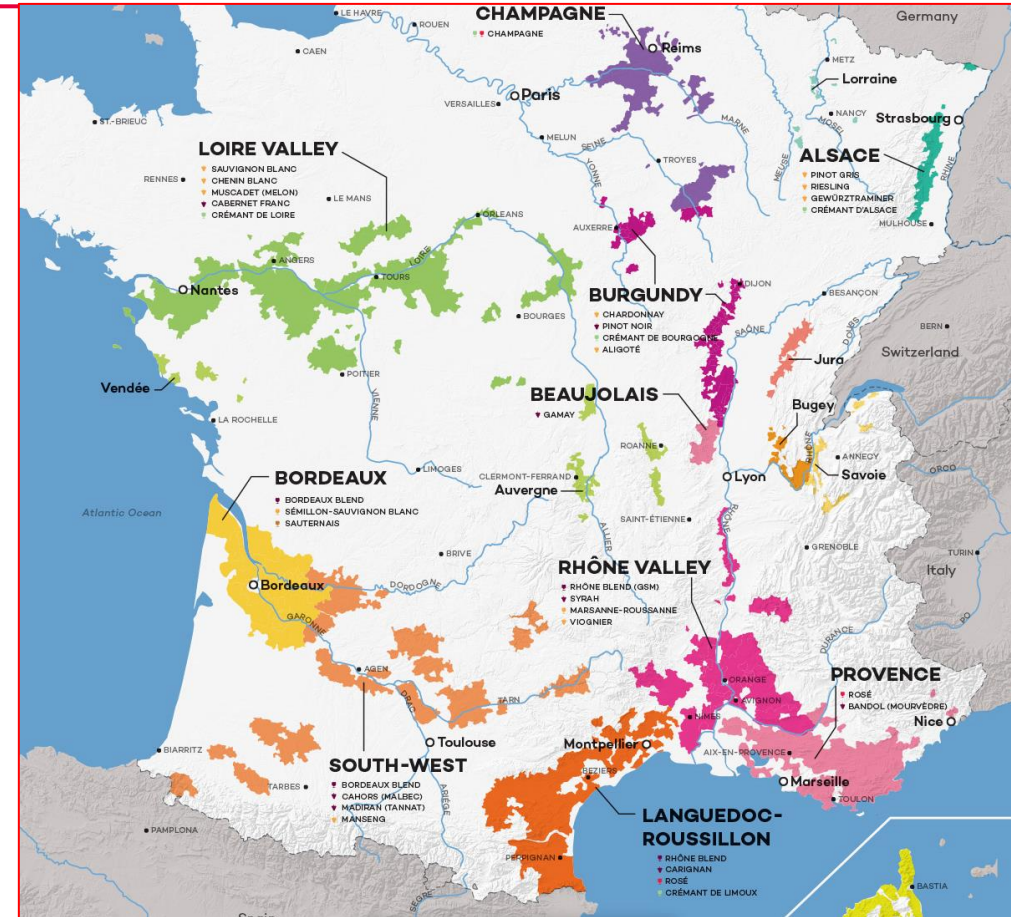



# Geografi

- Rhône-dalen er et dalføre langs Rhône-elven. Vinregionen går fra byen Vienne, rett sør for Lyon og 240 km sørover til Rhone-deltaet sør for Avignon.
- I nord preges landskapet av et dalføre langs elven Rhône. Vinmarkene ligger stort sett på vestsiden med unntak av Hermitage-åsen på østsiden. Her benyttes også de fruktbare og flatere dalbunnene til bl.a Crozes-Hermitage.
- Sør-Rhône derimot bretter seg ut på begge sidene av elven i flatere, bølgende åser og sletter.

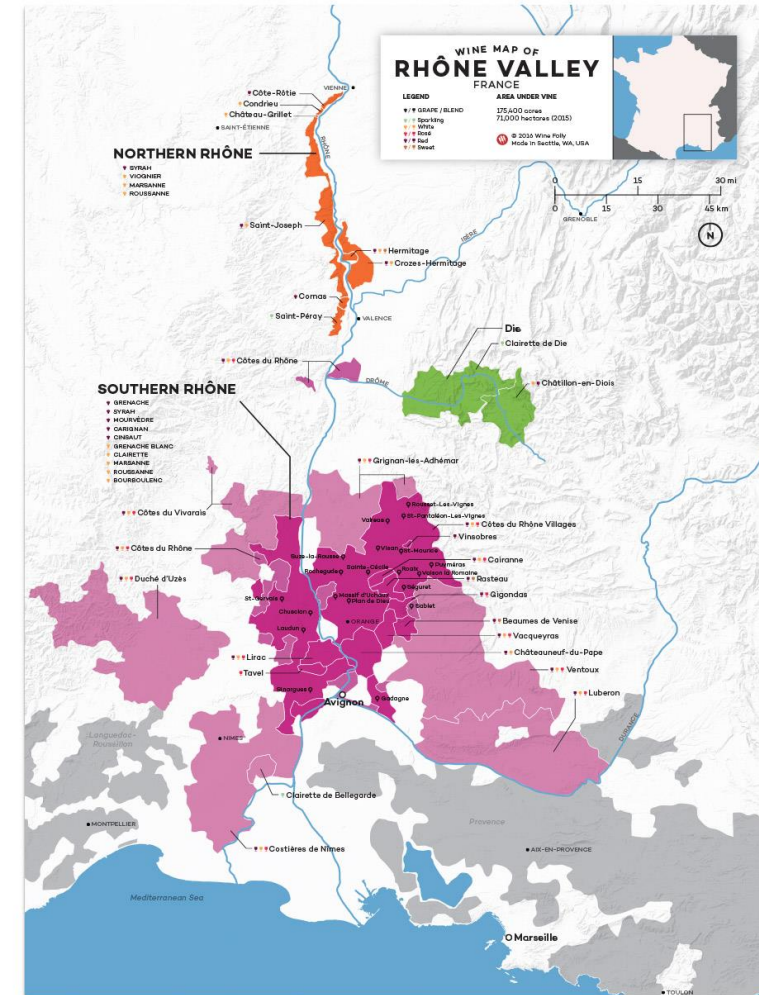



# Klima

---

- I nord: Semikontinentalt klima med kald vinter og varm sommer. Nord-Rhône er smal og bratt, og vinmarkene er sør, sørøst vendte og faller bratt ned mot elven. Mistralvinden fra nord påvirker med kraftfulle og iskalde luftstrømmer og nedbør, spesielt i Nord-Rhône.
- Nord-Rhône opplever mest nedbør.
- Sør-Rhône har et Middelhavsklima. I sør åpner dalens seg opp og terrenget flater betraktelig ut. I sør er vinteren mild, og sommeren tørr. Til tider slik at tørke oppstår. Mistralvinden påvirker også her med kjølig luft og noe fuktig vær.





# Særegenheter

---

I Nord-Rhône benyttes en særegen oppbindingsteknikk på grunn av mistralvinden. Hver plante må bindes opp med egen stolpe, eller kryss-stolpe.

Lovhierarkiet deles inn i

- Cru landsbyer (står ikke på etiketten),
- Côtes du Rhône med navngitt village,
- Côte du Rhône Villages eller bare
- Côte du Rhône.





## Underområde: Côte-Rotie

---

- ◆ **Beliggenhet:** Nordligste appellasjonen, rett sør for Vienne
- ◆ **Druer:** Syrah og viognier
- ◆ **Jordsmonn:** Granitt og glimmerskifer (schist)
- ◆ **Vintyper:** Kraftig, men elegant rødvin
- ◆ **Vinstil:** Kraftig, mørk farge og konsentrert frukt, tanninrike, gjerne med pepper og lær. Skilles ofte fra Hermitage med en anelse parfymert duft. Lagringsdyktige.







## Underområde: Saint-Joseph

---

- ◆ **Beliggenhet:** Større område på vestsiden av elven
- ◆ **Druer:** Syrah, rousanne og marsanne
- ◆ **Jordsmonn:** Granitt og noe gneiss
- ◆ **Vintyper:** Kraftige røde og hvite viner.
- ◆ **Vinstil:** Noe lettere og yngre frukt enn eks. Côte-Rotie. Kan drikkes yngre. Ofte uttalt pepperpreg.





## Underområde: Hermitage og Crozes-Hermitage

---

- ◆ **Beliggenhet:** På østsiden, der Rhône-elven svinger ved byen Tain
- ◆ **Druer:** Syrah, rousanne og marsanne
- ◆ **Jordsmonn:** Granitt på Hermitage, mer sand og leire utover i Crozes-Hermitage området.
- ◆ **Vintyper:** Rød, hvit og vin de paille
- ◆ **Vinstil:** Hermitage - jordlig, med røde bær, tanninrik og høy kompleksitet. Crozes-Hermitage er lettere komplekse men mer fruktige, mer umiddelbare og drikkes yngre.





## Underområde: Cornas

---

- ◆ **Beliggenhet:** På vestsiden, lengst syd av Cru´ene i nord. Skjermet for mistralen. Høstes tidlig.
- ◆ **Druer:** Syrah, Eneste som er 100% syrah.
- ◆ **Jordsmonn:** Kalk, granitt og leire
- ◆ **Vintyper:** Kraftig, elegant rødvin
- ◆ **Vinstil:** Noe mer rustikk og tanninrik enn Côte-Rotie og Hermitage, med en mer jordlig karakter



Kilde: theblacklabel.com



## Underområde: Châteauneuf-du-Pape

- ◆ **Beliggenhet:** Sør for byen Orange, øst for elven.
- ◆ **Druer:** Grenache, syrah, mourvèdre, cinsault med flere (13 druer tillatt)
- ◆ **Jordsmonn:** Galets, sand, kalkstein og leire.
- ◆ **Vintyper:** Røde og hvite viner, ofte lagringsvennlige.
- ◆ **Vinstil:** Rik, krydret, fyldig og ofte tanninrike.

Châteauneuf-du-Pape betyr  
«Pavens nye slott».





## Underområde: Øvrige cru'er

---

- Det finnes i dag totalt 17 cru'er. I tillegg til de nevnte er Gigondas, Vacqueyras (sør), Ch. Grillet (hvitvin), Condrieu (hvitvin), Beauges-de-Venise (søt) mest kjent (nord).

### Liste over cru'ene

#### I nord

- Château Grillet
- Condrieu
- Cornas
- Côte Rôtie
- Crozes-Hermitage
- Hermitage
- Saint-Joseph
- Saint-Péray

#### I sør

- Beauges-de-Venise
- Cairanne
- Châteauneuf-du-Pape
- Gigondas
- Lirac
- Rasteau
- Tavel
- Vacqueyras
- Vinsobres



## Underområde: Øvrige viner

---

- ◆ Det finnes også en del ordinære AOP'er som ikke har cru-status, som Cremant og Clairette de Die, Luberon og Ventoux samt en rekke IGP'er.
- ◆ Cotes du Rhône vinene er fortsatt de viktigste for regionen og de deles inn i følgende nivåer:
  - ◆ Côtes du Rhône fra 171 kommuner
  - ◆ Côtes du Rhône villages fra 95 kommuner
  - ◆ Côtes du Rhône villages med landsbynavn. 22 stk





Norsk  
Sommelier-  
Utdannelse